

ส่วนที่ ๑

บทนำ

๑. ข้อมูลทั่วไป

๑.๑ ชื่อสถานศึกษา โรงเรียนบ้านดอน ตั้งอยู่เลขที่ ๑๓๘ หมู่ที่ ๘ ตำบลดอนศิลา อำเภอเวียงชัย จังหวัดเชียงราย รหัสไปรษณีย์ ๕๗๒๑๐ สังกัดสำนักงานเขตพื้นที่การศึกษาประถมศึกษาเชียงราย เขต ๑ โทรศัพท์ ๐๘๘-๔๐๑๕๙๓๑ E-Mail : bandon.sc๑๓๘@gmail.com

๑.๒ เปิดสอนตั้งแต่ระดับชั้นอนุบาล ๒ ถึง ชั้น มัธยมศึกษาปีที่ ๓ มีเนื้อที่ ๒๑ ไร่ ๑ งาน ๖๓ ตารางวา

๑.๓ มีเขตพื้นที่บริการ ๘ หมู่บ้าน ได้แก่

หมู่ที่ ๒ บ้านหลังกู่ญชร

หมู่ที่ ๗ บ้านสันม่วงคำ

หมู่ที่ ๘ บ้านดอน

หมู่ที่ ๙ บ้านดอนใต้

หมู่ที่ ๑๐ บ้านทุ่งโค้ง

หมู่ที่ ๑๓ บ้านดอนกลาง

หมู่ที่ ๑๕ บ้านสันเจริญ

หมู่ที่ ๑๖ บ้านดอนเหนือ

ประวัติโรงเรียนโดยย่อ

โรงเรียนบ้านดอน เริ่มก่อตั้งครั้งแรกที่บ้านป่าบง หมู่ที่ ๑๔ ตำบลห้วยสัก อำเภอเมือง จังหวัดเชียงราย เมื่อ พ.ศ. ๒๔๖๕ (ปัจจุบัน คือ บ้านป่าบง ตำบลผางาม อำเภอเวียงชัย จังหวัดเชียงราย) โดยใช้ศาลาวัดบ้านป่าบงเป็นสถานที่เรียน

ในวันที่ ๑ มีนาคม พ.ศ.๒๔๗๗ ได้ย้ายมาเปิดเรียนที่วัดดอนเรืองได้ระยะหนึ่งก็ย้ายมาเรียนที่วัดดอนเลย ซึ่งในปัจจุบันอยู่ตรงข้ามกับโรงเรียนบ้านดอน โดยได้รับความอนุเคราะห์จากกำนันป่าบงคำ ต่อมาเมื่อวันที่ ๒๑ พฤษภาคม พ.ศ. ๒๔๗๗ ท่านนายอำเภอเมืองเชียงราย คือ นายบุญมี วิญญูรัตน์ ได้ชักชวนชาวบ้านช่วยกันบริจาคเงินซื้อที่ดินซึ่งอยู่ตรงข้ามกับวัดดอนเลย (ที่ตั้งของโรงเรียนบ้านดอนในปัจจุบัน) จากนายหล้า เทพดวงแก้ว ,นายเชียว เทพดวงแก้ว และนายหล้า เทพวงศ์ แล้วได้สร้างอาคารขึ้นหนึ่งหลัง เป็นอาคารเรียนชั่วคราวในปีการศึกษานี้มีนักเรียน จำนวน ๑๒๑ คน มีนายมี แก้วผดุง เป็นครูใหญ่

ในปี พ.ศ. ๒๔๘๓ นายตีบ เวียงมูล ซึ่งดำรงตำแหน่งครูใหญ่ในขณะนั้น ได้มีโครงการก่อสร้างอาคารเรียนถาวร ขนาด ๕ ชั้นเรียน ชั้น ๑ หลัง โดยใช้งบประมาณที่ได้รับบริจาคจากราษฎรเป็นเงิน จำนวน ๗๐๐ บาท ดำเนินการไปก่อนและทางราชการได้อนุมัติงบประมาณสมทบ ๕๐๐ บาท รวมเป็นเงิน ๑,๒๐๐ บาท ลักษณะของอาคารเป็นอาคารไม้ ก่ออิฐถือปูน มุงด้วยเกล็ดหลังคาไม้สัก ใช้เป็นอาคารเรียนจนถึงปี พ.ศ. ๒๕๑๕ จึงได้รื้อถอนและสร้างอาคารเรียนแบบสามัญ ๐๑๗ จำนวน ๘ ห้องเรียนแทน พ.ศ.๒๕๒๑ ได้ขอความร่วมมือจากประชาชนจัดหาที่ดินเพิ่มอีก ๒ แปลง

คือ สนามกีฬา มีเนื้อที่จำนวน ๑๔ ไร่ และได้ซื้อที่ดินพร้อมโบสถ์คริสต์จักรอีก ๑ แปลง (บริเวณที่ตั้ง
โรงอาหารในปัจจุบัน) และในปีต่อมาได้ซื้อที่ดินจากนายสิงห์ เทพดวงแก้ว อีก ๑ แปลง(บริเวณสุขา
หลังที่ ๑-๔) และซื้อที่ดินอยู่คนละฟากลำเหมืองหลังอาคารเรียน ป.๑ ก อีก๒ แห่งเพื่อสร้าง
บ้านพักครู ที่ทำการรื้อถอนมาจากด้านหน้าโรงเรียน สร้างบ้านพักภารโรงอีก ๑ หลัง รวมที่ดินทั้งสอง
แปลงมีจำนวน ๑๒ ไร่ ๑ งาน ๖๓ ตารางวา

โรงเรียนบ้านดอน ได้รับอนุญาตให้เปิดเป็นโรงเรียนขยายโอกาสทางการศึกษาระดับ
มัธยมศึกษาตอนต้น สังกัดสำนักงานคณะกรรมการการประถมศึกษาแห่งชาติ (สปช.) เมื่อเดือน
พฤษภาคม พ.ศ.๒๕๓๗ มีนักเรียนมัธยมศึกษาตอนต้นรุ่นแรก จำนวน ๔๕ คน

ในเดือน พฤศจิกายน พ.ศ.๒๕๓๙ ทางโรงเรียนได้เสนอขอปรับปรุงตำแหน่งผู้บริหารโรงเรียน
เป็นผู้อำนวยการโรงเรียนและได้รับอนุมัติตำแหน่ง ผู้อำนวยการ เมื่อ วันที่ ๑๙ มกราคม พ.ศ.๒๕๔๑
จนถึงปัจจุบัน

ในปีการศึกษา ๒๕๕๓ โรงเรียนบ้านดอนได้รับคัดเลือกให้เป็นโรงเรียนดีประจำตำบล ทาง
โรงเรียนจึงนำนโยบายต่างๆของทางราชการ หน่วยงานต้นสังกัด ความต้องการของท้องถิ่น ปัญหา
ของโรงเรียนและนโยบายต่างๆของโรงเรียนดีประจำตำบล มาบูรณาการเป็นนโยบายการปฏิบัติงาน
ของโรงเรียน โดยมีบุคลากรฝ่ายต่างๆมีส่วนร่วม

ปีการศึกษา ๒๕๖๒ ได้รับการคัดเลือก เข้าร่วมเป็นโรงเรียนคุณภาพประจำตำบล
(๑ ตำบล ๑ โรงเรียนคุณภาพ)

คำขวัญของโรงเรียน

“ประพศิตี วิชาเด่น เก่งกีฬา รักษาประเพณี ”

ปรัชญาของโรงเรียน

“สุสสุส ลภเต ปญญ” ผู้ตั้งใจศึกษาย่อมได้ปัญญา

วิสัยทัศน์(vision)

มุ่งพัฒนาผู้เรียน สูโรงเรียนคุณภาพ

อัตลักษณ์

ไหว้วาม น้ำใจดี

เอกลักษณ์

โรงเรียนงามตามรอยพ่อ

พันธกิจของโรงเรียนบ้านดอน(mission)

๑. จัดการศึกษาตามหลักสูตรสถานศึกษา
๒. พัฒนาสถานศึกษาให้สะอาดสวยงาม ปลอดภัย
๓. ส่งเสริมความเป็นเลิศของผู้เรียนให้เต็มศักยภาพ เพื่อเพิ่มขีดความสามารถในการเรียนรู้
๔. พัฒนาผู้เรียนให้มีสมรรถนะตามหลักสูตรสถานศึกษาและทักษะที่จำเป็นในศตวรรษที่ ๒๑
๕. สร้างโอกาสให้ผู้เรียนทุกคนได้รับการศึกษาอย่างเท่าเทียมทั่วถึงและมีความเสมอภาค
๖. พัฒนาผู้บริหารครูและบุคลากรทางการศึกษาให้มีความชำนาญในการจัดการศึกษา เพื่อพัฒนาสู่โรงเรียนคุณภาพ
๗. ส่งเสริมสนับสนุนการจัดการศึกษา ตามหลักปรัชญาของเศรษฐกิจพอเพียง
๘. พัฒนาระบบการบริหารจัดการศึกษาในสถานศึกษาโดยการมีส่วนร่วม
๙. ส่งเสริมการจัดการศึกษาโดยใช้เทคโนโลยีดิจิทัล

เป้าประสงค์ของโรงเรียนบ้านดอน(goal)

๑. โรงเรียนบ้านดอน จัดการศึกษาให้เป็นไปตามหลักสูตรของสถานศึกษา
๒. โรงเรียนมีความสะอาด สวยงาม น่าอยู่ และมีความปลอดภัย
๓. นักเรียนได้รับการพัฒนาอย่างเต็มศักยภาพ ตามขีดความสามารถของตนเอง
๔. ผู้เรียนมีสมรรถนะตามหลักสูตรสถานศึกษา และมีทักษะที่จำเป็นในศตวรรษที่ ๒๑
๕. ผู้เรียนได้รับการศึกษาอย่างเท่าเทียมและทั่วถึง และมีความเสมอภาค
๖. ผู้บริหาร ครู และบุคลากรทางการศึกษา มีความชำนาญในการจัดการศึกษา
๗. โรงเรียนมีการจัดการศึกษาตามหลักปรัชญาของเศรษฐกิจพอเพียง
๘. มีการบริหารจัดการศึกษาโดยเน้นการมีส่วนร่วมจากทุกภาคส่วน
๙. นักเรียนมีการเรียนรู้โดยใช้เทคโนโลยีดิจิทัล

โครงสร้างการบริหารงานโรงเรียนบ้านดอน

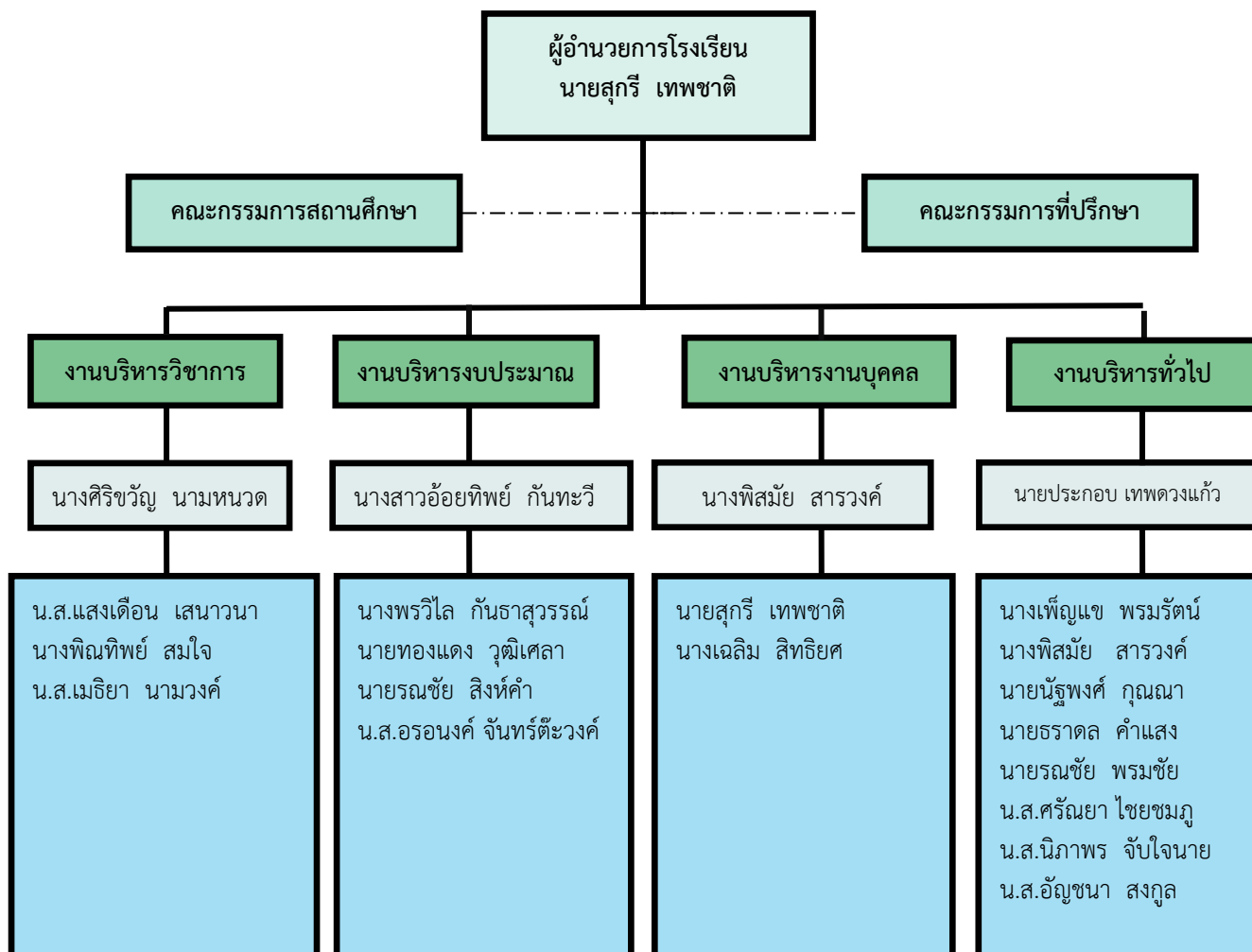

๒. ข้อมูลผู้บริหาร

๒.๑ ชื่อ - สกุล ผู้บริหาร นายสุกรี เทพชาติ

วุฒิกการศึกษาสูงสุด การศึกษามหาบัณฑิต สาขา บริหารการศึกษา

ดำรงตำแหน่งที่โรงเรียนนี้ ตั้งแต่เดือน ตุลาคม พ.ศ.๒๕๖๔ จนถึง ปัจจุบัน

๓. ข้อมูลนักเรียน

ปัจจุบันโรงเรียนมีข้อมูลเกี่ยวกับจำนวนนักเรียน (๑๗ พฤษภาคม ๒๕๖๕) ดังนี้

(๑) จำนวนนักเรียนในเขตบริการทั้งหมด ๒๑๓ คน

(๒) จำนวนนักเรียนจำแนกตามระดับชั้นที่เปิดสอน

ระดับชั้น	เพศ		รวม
	ชาย	หญิง	
อนุบาลปีที่ ๑	๐	๐	๐
อนุบาลปีที่ ๒	๑๓	๗	๒๐
อนุบาลปีที่ ๓	๑๗	๙	๒๖
รวม	๓๐	๑๖	๔๖
ชั้นประถมศึกษาปีที่ ๑	๑๐	๗	๑๗
ชั้นประถมศึกษาปีที่ ๒	๑๔	๑๐	๒๔
ชั้นประถมศึกษาปีที่ ๓	๑๐	๑๐	๒๐
ชั้นประถมศึกษาปีที่ ๔	๙	๑๔	๒๓
ชั้นประถมศึกษาปีที่ ๕	๑๑	๗	๑๘
ชั้นประถมศึกษาปีที่ ๖	๑๑	๗	๑๘
รวม	๖๕	๕๔	๑๑๙
ชั้นมัธยมศึกษาปีที่ ๑	๑๐	๔	๑๔
ชั้นมัธยมศึกษาปีที่ ๒	๗	๙	๑๖
ชั้นมัธยมศึกษาปีที่ ๓	๙	๘	๑๗
รวม	๒๖	๒๑	๔๗
รวมจำนวนนักเรียนทั้งหมด	๑๒๑	๙๒	๒๑๓

๔. ข้อมูลบุคลากร

ประเภทบุคลากร	เพศ		ระดับการศึกษาสูงสุด			อายุเฉลี่ย	ประสบการณ์สอนเฉลี่ย
	ชาย	หญิง	ต่ำกว่า ป.ตรี	ป.ตรี	สูงกว่าป.ตรี		
ผู้อำนวยการ	๑	-	-	-	๑	๕๗	๓๐
ครูประจำการ	๓	๑๐	-	๑๓	-	๕๐	๓๐
ครูอัตราจ้าง	๓	๓	-	๖	-	๓๓	๕
นักการ/ภารโรง	-	-	-	-	-		
ครูช่วยราชการ	-	-	-	-	-		
รวม			-	๑๙	๑		
	๒๐						

แยกตามสาขาวิชา

ที่	ชื่อ-สกุล	เลขที่ ตำแหน่ง	ตำแหน่ง/ วิทยฐานะ	วุฒิ การศึกษา	สาขาวิชา
๑.	นายสุกรี เทพชาติ	๖๒๖๑	ผู้อำนวยการ/ ชำนาญการพิเศษ	ปริญญาโท	หลักสูตรและการสอน
๒.	นางเพ็ญแข พรหมรัตน์	๖๑๔๑	ครู/ชำนาญการพิเศษ	ปริญญาตรี	ภาษาไทย
๓.	นายทองแดง วุฒิเสลา	๖๒๗๕	ครู/ชำนาญการพิเศษ	ปริญญาตรี	บริหารการศึกษา
๔.	นางเฉลิม สิทธิยศ	๖๕๑๐	ครู/ชำนาญการพิเศษ	ปริญญาตรี	ประถมศึกษา
๕.	นางพรวิไล กันธาสวรรณ์	๖๗๔๒	ครู/ชำนาญการพิเศษ	ปริญญาตรี	สังคมศึกษา
๖.	นายประกอบ เทพดวงแก้ว	๖๒๘๑	ครู/ชำนาญการพิเศษ	ปริญญาตรี	เทคโนโลยีการเกษตร
๗.	นางสาวแสงเดือน เสนาวนา	๖๒๗๙	ครู/ชำนาญการพิเศษ	ปริญญาตรี	การศึกษาปฐมวัย
๘.	นางพิณทิพย์ สมใจ	๖๒๗๒	ครู/ชำนาญการพิเศษ	ปริญญาตรี	ภาษาอังกฤษ
๙.	นางสาวเมธิยา นามวงศ์	๖๒๗๗	ครู/ชำนาญการพิเศษ	ปริญญาตรี	ประถมศึกษา
๑๐.	นางศิริขวัญ นามหวาด	๖๒๘๖	ครู/ชำนาญการพิเศษ	ปริญญาตรี	คณิตศาสตร์
๑๑.	นางพิสมัย สารวงศ์	๖๒๗๓	ครู/ชำนาญการ	ปริญญาตรี	วิทยาศาสตร์ทั่วไป
๑๒.	นางสาวอ้อยทิพย์ กันทะวี	๖๒๘๗	ครู/ชำนาญการ	ปริญญาตรี	ภาษาอังกฤษ
๑๓.	นายรณชัย สิงห์คำ	๖๒๖๓	ครู/ชำนาญการ	ปริญญาตรี	เทคโนโลยีและการสื่อสาร
๑๔.	นางสาวอรอนงค์ จันทร์ตะวงค์	๑๗๔๙	ครูผู้ช่วย	ปริญญาตรี	ภาษาอังกฤษ

อัตรากำลัง จากเงินงบประมาณ สพป.เชียงราย เขต ๑

ที่	ชื่อ-สกุล	ระดับการศึกษาสูงสุด	สาขาวิชา	ตำแหน่ง
๑.	นายรณชัย พรหมชัย	ปริญญาตรี	คหกรรมศาสตร์	พี่เลี้ยงเด็กพิการ
๒.	นายรัฐพงศ์ กุณณา	ปริญญาตรี	พลศึกษา	ครูชั้นนักกีฬา
๓.	นายธราดล คำแสง	ปริญญาตรี	คณิตศาสตร์	ครูคณิตศาสตร์
๔.	นางสาวศรัณยา ไชยชมภู	ปริญญาตรี	การบัญชี	ธุรการโรงเรียน

อัตรากำลัง จากเงินนอกงบประมาณ

ที่	ชื่อ-สกุล	ระดับการศึกษาสูงสุด	สาขาวิชา	ตำแหน่ง
๑.	นางสาวนิภาพร จัปใจนาย	ปริญญาตรี	ภาษาไทย	ครูอัตรากำลัง
๒.	นางสาวอัญชญา สงกุล	ปริญญาตรี	ภาษาไทย	ครูอัตรากำลัง

๕. ข้อมูลด้านอาคารสถานที่

อาคารเรียนและอาคารประกอบ

อาคารเรียนประกอบ

ประเภทอาคาร	หลัง	ห้อง	หมายเหตุ
อาคารถาวร	๔	๒๔	
อาคารเอนกประสงค์	๑	๑	
บ้านพักครู	๓	๕	
ห้องส้วม	๕	๑๕	
โรงอาหาร	๑	๑	
ร้านสหกรณ์	๑	๑	
ห้องสมุด	๑	๑	

จำนวนห้องเรียนทั้งหมด

๑๑ ห้องเรียน

ชั้น อนุบาล ๑ - ป.๖ = ๑ : ๑ : ๑ : ๑ : ๑ : ๑ : ๑ : ๑ : ๑ : ๑

๖. แหล่งเรียนรู้

แหล่งเรียนรู้ภายใน	สถิติการใช้งาน จำนวนครั้ง/ปี	แหล่งเรียนรู้ภายนอก	สถิติการใช้งาน จำนวนครั้ง/ปี
ชื่อแหล่งเรียนรู้		ชื่อแหล่งเรียนรู้	
๑. ห้องสมุด	๑๘๐	๑. สวนเสาวนีย์ผาช้าง	๒
๒. ห้องวิทยาศาสตร์	๑๘๐	๒. วัดดอนเลย	๑๐
๓. ห้องเกษตร	๑๘๐	๓. สวนเศรษฐกิจพอเพียง	๑
๔. ห้องคอมพิวเตอร์	๒๐๐	๔. อ่างเก็บน้ำแม่ต๋ำ	๒
๕. ห้องปฏิบัติการทางภาษา	๑๘๐	๕. วัดศรีดอนไชย	๑๐
๖. ห้องศิลปวัฒนธรรม	๑๘๐	๖. วัดร่องขุน	๑
๗. ห้องสถานักเรียน	๘๐	๗. ฟาร์มจระเข้โกศธารา	๑
๘. โรงอาหาร	๒๐๐	๘. ศูนย์ปราชญ์ชาวบ้าน	๑
๙. ร้านสหกรณ์	๒๐๐	๙. เทศบาลตำบลดอนศิลา	๑
๑๐. แปลงเกษตรโรงเรียน	๑๘๐	๑๐. วัดป่าศรีวิไลย์	๑
๑๑. สนามกีฬาโรงเรียน	๒๐๐	๑๑. วัดสันม่วงคำ	๑

๗. ข้อมูลสภาพชุมชนโดยรวม

๗.๑ สภาพชุมชนรอบบริเวณโรงเรียนมีลักษณะ เป็นที่ราบ มีประชากรประมาณ ๑,๖๕๐ คน บริเวณใกล้เคียงโดยรอบโรงเรียน ได้แก่ บ้านเรือนของชุมชน,ทุ่งนา อาชีพหลักของชุมชน คือ เกษตรกรรม ค้าขาย มีฐานะค่อนข้างยากจน ส่วนใหญ่นับถือศาสนาพุทธ มีบางส่วนนับถือศาสนาคริสต์ ประเพณี/ศิลปวัฒนธรรมท้องถิ่นที่เป็นที่รู้จักโดยทั่วไปคือ การรดน้ำดำหัวผู้สูงอายุ การทำบุญ ข้าวใหม่การทำบุญสลากภัต

๗.๒ ผู้ปกครองส่วนใหญ่ จบการศึกษาระดับ ป.๖ อาชีพหลักคือ การทำนา ประมาณร้อยละ ๘๐ ฐานะทางเศรษฐกิจ/รายได้โดยเฉลี่ยประชากรต่อครอบครัว ต่อปี ๓๐,๐๐๐บาท จำนวนประชากรเฉลี่ย ๔ คน ต่อครอบครัว

๗.๓ โอกาสและข้อจำกัดของโรงเรียน

โอกาสของโรงเรียน คือ อยู่ใกล้แหล่งเรียนรู้ ภูมิปัญญาท้องถิ่น ศูนย์เครือข่าย โรงพยาบาลส่งเสริมสุขภาพบ้านดอน วัด ตลาด ได้รับการสนับสนุนจากเทศบาลตำบลดอนศิลา เป็นอย่างดี

ข้อจำกัดของโรงเรียน คือ ชุมชนยังมีความยากจน พื้นที่ของโรงเรียนส่วนหนึ่งเป็นที่ลุ่มน้ำท่วมขังเมื่อถึงฤดูฝน เมื่อถึงฤดูแล้งก็จะแห้งแล้งมากโรงเรียนขาดแคลนน้ำดื่มสะอาดสำหรับอุปโภคบริโภค

๘.สรุปผลการดำเนินงานในรอบปีที่ผ่านมา

ที่	ชื่อ งาน/โครงการ/ กิจกรรม	วัตถุประสงค์/ เป้าหมาย	วิธีดำเนินการ (ย่อๆ)	ตัวบ่งชี้ความสำเร็จ (จำนวน/ร้อยละ)
๑.	ยกระดับ ผลสัมฤทธิ์ ทางการเรียน	๑.เพื่อยกระดับ ผลสัมฤทธิ์ทางการ เรียนจากการทดสอบ ระดับชาติให้สูงขึ้น ๒.เพื่อยกระดับ ผลสัมฤทธิ์ทางการ เรียนระดับโรงเรียนให้ สูงขึ้น	๑.จัดทำแผนพัฒนา คุณภาพเพื่อยกระดับ ผลสัมฤทธิ์ทางการเรียน ๒.จัดเวลาเรียนในช่วง ว่างทำกิจกรรมสอนเสริม หรือทำแบบฝึกหัด ๓.ครูจัดกิจกรรมตามกลุ่ม สาระและทำการ ประเมินผลผู้เรียน ๔.นิเทศ กำกับติดตาม	๑.ผลการประเมินการสอบ ของนักเรียน ชั้น ป.๓,ป.๖, ม.๓ในกลุ่มสาระการเรียนรู้ ที่ได้ทดสอบสูงกว่า ระดับชาติ ๒.ผลสัมฤทธิ์ทางการเรียน ของนักเรียนชั้นอื่นในระดับ โรงเรียนทุกกลุ่มสาระเฉลี่ย ไม่น้อยกว่าร้อยละ ๗๐
๒.	พัฒนาระบบ ประกันคุณภาพ ภายใน สถานศึกษา	เพื่อพัฒนาสถานศึกษา ให้ได้ตามเกณฑ์ มาตรฐานการศึกษาทั้ง ระดับการศึกษาปฐมวัย และการศึกษาขั้น พื้นฐาน	๑.จัดทำมาตรฐาน การศึกษาระดับปฐมวัย และระดับการศึกษาขั้น พื้นฐาน ๒.ปรับปรุงพัฒนา แผนพัฒนาการจัดการ ศึกษาของสถานศึกษาปี	มาตรฐานการศึกษาทั้ง ระดับปฐมวัยและระดับ การศึกษาขั้นพื้นฐานทุก มาตรฐาน ผ่านเกณฑ์การ ประเมินอยู่ในระดับดีขึ้นไป

ที่	ชื่อ งาน/โครงการ/ กิจกรรม	วัตถุประสงค์/ เป้าหมาย	วิธีดำเนินการ (ย่อๆ)	ตัวบ่งชี้ความสำเร็จ (จำนวน/ร้อยละ)
			๒๕๖๒-๒๕๖๕ ๓.จัดทำแผนปฏิบัติการ ประจำปีการศึกษา ๒๕๖๔ ๔.ดำเนินกิจกรรมตาม แผนปฏิบัติการประจำปี ๒๕๖๔ ๕.ประเมินคุณภาพภายใน สถานศึกษา ๖. จัดทำรายงานการ ประเมินตนเองของ สถานศึกษา ๗.ประเมินผล	
๓.	พัฒนางาน วิชาการ	พัฒนางานด้านวิชาการ ของโรงเรียนใน บางส่วน เช่นด้าน หลักสูตร การจัดการ เรียนรู้ที่เน้นผู้เรียนเป็น สำคัญ การวัดและ ประเมินผล การพัฒนา สื่อ และการวิจัยในชั้น เรียน การนิเทศการ เรียนการสอน เพื่อ ยกระดับผลสัมฤทธิ์ ทางการเรียนและ คุณภาพการบริหารงาน วิชาการให้มีมาตรฐาน และน่าเชื่อถือ	๑.กิจกรรมงานทะเบียน และวัดผล ๒.กิจกรรมงานวิจัยและ พัฒนาการเรียนการสอน ๓.กิจกรรมงานนิเทศ ภายใน ๓.กิจกรรมจัดซื้อสื่อการ เรียน ๔.ประเมินผล	งานวิชาการของโรงเรียนที่ กำหนดไว้ ได้รับการส่งเสริม และพัฒนาให้มี ประสิทธิภาพอยู่ใน ในระดับ ดี ไม่ต่ำกว่าร้อยละ ๘๐
๔.	ส่งเสริมการใช้ ห้องสมุด	๑ เพื่อส่งเสริมให้ นักเรียนมีนิสัยรักการ อ่าน ๒. เพื่อส่งเสริมให้ นักเรียนค้นคว้าหา ความรู้จากแหล่งเรียนรู้ ด้วยตนเอง	๑.จัดหาวัสดุสารสนเทศ สื่ออุปกรณ์ต่างๆ ๒.งานลงทะเบียนหนังสือ ซ่อมหนังสือ ๓.งานกิจกรรมส่งเสริม นิสัยรักการอ่าน - แนะนำหนังสือใหม่ ตอบปัญหาห้องสมุด คัด	๑.จำนวนนักเรียนไม่ต่ำกว่า ร้อยละ ๘๕ มีนิสัยรักการ อ่าน ๒.จำนวนนักเรียนไม่ต่ำกว่า ร้อยละ ๘๕ รู้จักแสวงหา ความรู้จากแหล่งเรียนรู้ต่าง ๆ

ที่	ชื่อ งาน/โครงการ/ กิจกรรม	วัตถุประสงค์/ เป้าหมาย	วิธีดำเนินการ (ย่อๆ)	ตัวบ่งชี้ความสำเร็จ (จำนวน/ร้อยละ)
			ลายมือ วาดภาพระบายสี จัดป้ายนิเทศ สารระนำรู้ ประกวดแข่งขันทักษะ คำ ขวัญ เรียงความ แต่ง กลอน ในวันสำคัญ ส่งเสริมนิสัยรักการอ่านใน ชั้นเรียน ๔.ประเมินผล	
๕.	ส่งเสริมทักษะ อาชีพ	๑.เพื่อส่งเสริมให้ นักเรียนมีทักษะการ ปฏิบัติงานอาชีพ ๒.เพื่อส่งเสริมให้ นักเรียนมีพื้นฐานใน การสร้างผลิตภัณฑ์ของ ตนเอง	๑.ดำเนินกิจกรรมด้าน การเกษตร กิจกรรมการ แปรรูปสมุนไพร กิจกรรม ประดิษฐ์ ประดอย ๒.สรุปผลการจัดกิจกรรม ๓.แลกเปลี่ยนเรียนรู้ผล การจัดกิจกรรมร่วมกัน ๔.รายงานผล	๑.จำนวนนักเรียนที่มีทักษะ ปฏิบัติงานอาชีพ ๒.จำนวนห้องเรียนที่มี ผลิตภัณฑ์
๖.	พัฒนาศักยภาพ เด็กปฐมวัย	๑.เพื่อส่งเสริมให้เด็กมี พื้นฐานความรู้ด้าน วิทยาศาสตร์และด้าน วิชาการอื่น ๒.เพื่อส่งเสริมให้เด็กมี ทักษะกระบวนการคิด และรู้จักแก้ปัญหาที่ เกิดขึ้นตรงกับ ข้อเท็จจริง	๑.จัดทำแผนการ ดำเนินงาน ๒.ประสานผู้ปกครองจัด กิจกรรม ๓.สรุปผลการจัดกิจกรรม ๔.ประชุมแลกเปลี่ยนผล การจัดกิจกรรม ๕.รายงานผลการ ดำเนินงาน	๑.จำนวนเด็กปฐมวัยที่มี ความรู้พื้นฐานวิทยาศาสตร์ และด้านวิชาการอื่นๆ ๒.จำนวนเด็กปฐมวัยที่มี ทักษะกระบวนการคิดและ รู้จักแก้ปัญหาที่เกิดขึ้นได้ ตรงกับข้อเท็จจริง
๗.	พัฒนาการใช้สื่อ ICT และระบบ สารสนเทศ	1.เพื่อส่งเสริมให้ นักเรียนได้เรียนรู้โดย ใช้สื่อ ICTในการสืบค้น ข้อมูล 2.เพื่อส่งเสริมให้ โรงเรียนมีระบบข้อมูล สารสนเทศที่ทันสมัย และมีประสิทธิภาพ	๑.ศึกษาแนวทางการจัด กิจกรรม ๒.สำรวจข้อมูลระบบ คอมพิวเตอร์ในโรงเรียน ๓.จัดทำรายละเอียดข้อมูล ที่จะปรับปรุง ๔.ดำเนินกิจกรรมการเรียน การสอน ๕.รายงานผลการจัด กิจกรรม	๑.ร้อยละของนักเรียนที่มี ทักษะการสืบค้นข้อมูลโดย ใช้เทคโนโลยี ๒.ร้อยละของระบบข้อมูล สารสนเทศที่มีประสิทธิภาพ

ที่	ชื่อ งาน/โครงการ/ กิจกรรม	วัตถุประสงค์/ เป้าหมาย	วิธีดำเนินการ (ย่อๆ)	ตัวบ่งชี้ความสำเร็จ (จำนวน/ร้อยละ)
๘	การพัฒนา บุคลากร	1.เพื่อให้ครูพัฒนา ตนเองเป็นครุมืออาชีพ 2.เพื่อให้ครูมีแผนการ จัดการศึกษาอย่างมี ประสิทธิภาพ	๑.ส่งครูเข้ารับการพัฒนา ตามกลุ่มสาระที่รับผิดชอบ ๒.จัดกิจกรรมการเรียนรู้ที่ ส่งเสริมผู้เรียนหลาย รูปแบบ ๓.มีการแลกเปลี่ยนเรียนรู้ การจัดกิจกรรมการเรียน การสอนในระดับสายชั้น ๔.นิเทศกำกับติดตามผล ๕.สรุปรายงานผล	๑.จำนวนครูที่จัดทำ แผนการจัดการเรียนรู้ด้วย กระบวนการActive Learning ๒.จำนวนครูและบุคลากรที่ ได้รับการพัฒนาตนเอง ทางด้านวิชาการ
๙	ประชาธิปไตยใน โรงเรียน	๑. เพื่อให้ให้นักเรียนมี ความรู้ความเข้าใจการ ปกครองในระบอบ ประชาธิปไตยอันมี พระมหากษัตริย์เป็น ประมุข ๒. เพื่อให้ให้นักเรียนมี ความรับผิดชอบต่องาน ที่ได้รับมอบหมาย	๑.เลือกตั้งสภานักเรียน ๒.จัดทำข้อมูลและเอกสาร ต่างๆ ๓.จัดกิจกรรมแข่งขันต่างๆ ในแต่ละเขต ๔.วัดผลประเมินผล ๕.รายงานผลการ ดำเนินงาน	๑.จำนวนนักเรียนที่มีความรู้ ความเข้าใจและมี ประสบการณ์การ ปฏิบัติงานของโรงเรียนด้วย ระบอบประชาธิปไตย ๒.จำนวนเขตบริการของ นักเรียนที่มีผลการ ปฏิบัติงานอย่างมี ประสิทธิภาพ
๑๐	โรงเรียนวิถีพุทธ	๑.เพื่อส่งเสริมให้ นักเรียนเห็นคุณค่าของ การปฏิบัติตนตามวิถี ชาวพุทธ ๒. เพื่อให้ให้นักเรียนเป็น คนดีตามคุณลักษณะที่ พึงประสงค์ ๘ ข้อ	-กิจกรรมวันไหว้ครู -กิจกรรมวันแม่แห่งชาติ -กิจกรรมวันเข้าพรรษา -กิจกรรมวันลอยกระทง -กิจกรรมวันพ่อแห่งชาติ -กิจกรรมวันเด็กแห่งชาติ -กิจกรรมเด็กดีศรีบ้านดอน -กิจกรรมวันสำเร็จ การศึกษา	๑.จำนวนนักเรียนที่เข้าร่วม กิจกรรมตามโครงการ ๒.จำนวนนักเรียนที่มี คุณลักษณะที่พึงประสงค์อยู่ ในระดับดี
๑๑	โรงเรียนส่งเสริม สุขภาพ	๑.เพื่อให้ให้นักเรียนมี น้ำหนัก ส่วนสูงตาม เกณฑ์มาตรฐาน ๒.เพื่อให้ให้นักเรียนทุก คนได้รับบริการด้าน สุขภาพจากเจ้าหน้าที่ สาธารณสุขและครู	๑.ให้บริการความรู้และ ข่าวสารด้านอนามัย ๒.ให้บริการด้านทันตกรรม ๓.ให้บริการด้านการตรวจ สุขภาพ ๔.การจัดระบบสุขาภิบาล ในโรงเรียน	๑.จำนวนนักเรียนที่มี น้ำหนัก ส่วนสูงตามเกณฑ์ ๒.จำนวนนักเรียนที่ได้รับ การดูแลสุขภาพจาก เจ้าหน้าที่สาธารณสุขและ ครู ๓.จำนวนนักเรียนที่สามารถ

ที่	ชื่อ งาน/โครงการ/ กิจกรรม	วัตถุประสงค์/ เป้าหมาย	วิธีดำเนินการ (ย่อๆ)	ตัวบ่งชี้ความสำเร็จ (จำนวน/ร้อยละ)
		๓. เพื่อส่งเสริมให้นักเรียนทุกคนรู้จักการดูแลสุขภาพของตนเอง ทั้งร่างกายจิตใจและเห็นคุณค่าการออกกำลังกาย	๕. การให้บริการด้านอาหารกลางวัน ๖. การให้บริการอาหารเสริม(นม) ๗. ระบบดูแลช่วยเหลือนักเรียน ๘. การส่งเสริมพฤติกรรมการออกกำลังกาย	ออกกำลังกายได้อย่างเหมาะสมกับวัย มีสุขภาพจิตดี ไม่เป็นโรคติดต่อร้ายแรง
๑๒	พัฒนาสภาพแวดล้อม	เพื่อจัดสภาพแวดล้อมให้สะอาด สวยงาม ร่มรื่น ให้เอื้อต่อการเรียนรู้ และปลอดภัย	๑. กิจกรรมพัฒนาปรับปรุงรักษาอาคารสถานที่ปรับปรุงสภาพภูมิทัศน์ ๒. กิจกรรมโรงเรียนปลอดภัย ๓. ประเมินผล	-สภาพของพื้นที่ในโรงเรียนที่มีความสะอาด สวยงาม และห้องต่างๆสามารถใช้งานได้
๑๓	ส่งเสริมสหกรณ์ในโรงเรียน	๑. เพื่อปลูกฝังความรู้พื้นฐานเรื่องสหกรณ์และฝึกให้นักเรียนได้ปฏิบัติจริง ๒. เพื่อปลูกฝังนิสัยรักการประหยัด อดออม	๑. จัดกิจกรรมสหกรณ์ร้านค้าในโรงเรียน ๒. จัดกิจกรรมการออมทรัพย์ในโรงเรียน ๓. ประเมินผล	๑. ร้อยละของนักเรียนที่มีความรู้พื้นฐานเรื่องสหกรณ์ ๒. ร้อยละของนักเรียนที่มีนิสัยรักการประหยัด อดออม
๑๔	อนุรักษ์สืบสานศิลปวัฒนธรรมพื้นบ้านบ้านนา	๑. เพื่ออนุรักษ์สืบสานและถ่ายทอดศิลปวัฒนธรรมขนบธรรมเนียมประเพณีพื้นบ้านล้านนาให้คงอยู่สืบไป ๒. เพื่อให้คนรุ่นหลังเกิดความตระหนักในคุณค่าและความเป็นมาของบรรพบุรุษและตนเอง	จัดกิจกรรม ๑. เก็บรวบรวมสิ่งของเครื่องใช้เก่าๆนำมาจัดแสดงในห้องศิลปวัฒนธรรม ๒. จัดวิทยากร/ภูมิปัญญาท้องถิ่น ๓. สรุป รายงานผล	๑. จำนวนวัตถุสิ่งของเครื่องใช้ได้รับบริจาค ๕๐ ชิ้นขึ้นไป ๒. ได้รับการถ่ายทอดจากวิทยากร ครูภูมิปัญญาท้องถิ่นอย่างเป็นทางการ
๑๕	รวมพลนักปราชญ์	เพื่อให้บุคลากรฝ่ายต่าง ๆ นำความรู้ความสามารถมาพัฒนา	๑. การประชุมผู้ปกครอง ๒. การประชุมคณะกรรมการสถานศึกษา	จำนวน บุคลากรฝ่ายต่างๆที่มีส่วนในการพัฒนาการศึกษา

ที่	ชื่อ งาน/โครงการ/ กิจกรรม	วัตถุประสงค์/ เป้าหมาย	วิธีดำเนินการ (ย่อๆ)	ตัวบ่งชี้ความสำเร็จ (จำนวน/ร้อยละ)
		การศึกษาร่วมกัน	๓. การประชาสัมพันธ์ โรงเรียนสู่ชุมชน ๔. การประชุมหมู่บ้าน ประจำเดือน ๕. การแนะนำการศึกษา โรงเรียนภาคีเครือข่าย ๔. ประเมินผล	
๑๖	จัดซื้อวัสดุ สำนักงาน	๑. เพื่อให้โรงเรียน ปฏิบัติงานด้านระบบ งบประมาณได้ สอดคล้องกับนโยบาย ๒. การบริหารจัดการ การใช้งบประมาณของ โรงเรียนสะดวก รวดเร็ว มีประสิทธิภาพ ๓. เพื่อให้มีระบบงาน สารสนเทศ และการ จัดการเรียนการสอนได้ อย่างมีประสิทธิภาพ	จัดซื้อวัสดุสำนักงานให้ เป็นไปตามระเบียบพัสดุ	มีวัสดุสำนักงานใช้ในการ ดำเนินงานด้านบริหาร จัดการ ๑๐๐ % ระบบการบริหารงานเป็นไป อย่างมีประสิทธิภาพ